

Governance Verstedelijingsstrategie Regio Zwolle en gebiedsgericht MIRT onderzoek Zwolle e.o.

Versie d.d. 22 juni 2022

Organisatie – het proces van samenwerking

Het gebiedsgerichte MIRT Onderzoek Zwolle e.o. en de Verstedelijingsstrategie Regio Zwolle betreffen twee aparte onderzoeken die in nauwe samenhang met elkaar worden uitgevoerd. De onderlinge samenhang van de onderzoeken in combinatie met de schaal van de regio Zwolle en de manier waarop daarbinnen wordt samengewerkt leidt ertoe dat beide onderzoeken binnen dezelfde organisatie en besluitvormingsstructuur worden uitgevoerd. De governance voor de onderzoeken is als volgt:

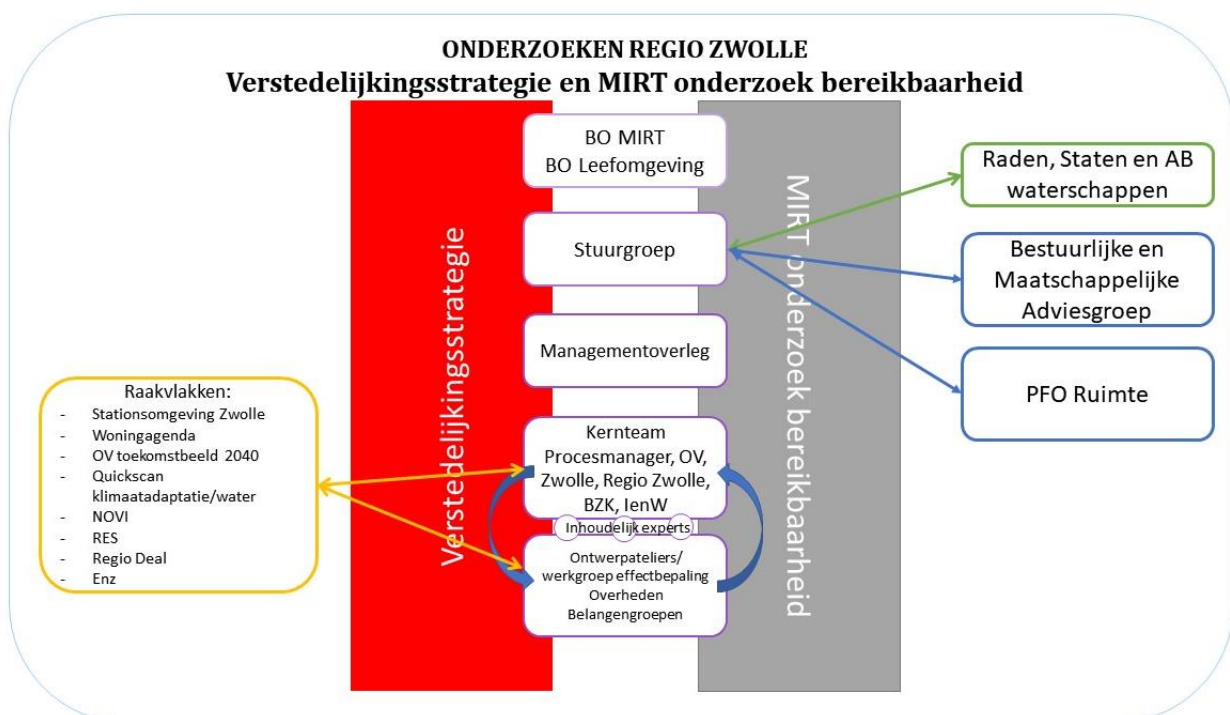

- Een **bestuurlijke stuurgroep** – met daarin de (bestuurlijke) opdrachtgevers
- Een **managementoverleg** – met daarin de ambtelijk opdrachtgevers
- Een **kernteam** – met de procesmanager, een secretaris en personen die meewerken, inbreng regelen of een werkgroep trekken (indien nodig). De **werkgroepen** die onder regie van het kernteam werken worden door het kernteam geconcretiseerd.
- Een **bestuurlijke en maatschappelijke adviesgroep** (BMAG) bestuurders uit de Regio Zwolle en vertegenwoordigers van maatschappelijke stakeholders op bestuurlijk niveau.
- Een **Portefeuillehoudersoverleg Ruimte** (PFO Ruimte) – met daarin de bestuurlijke portefeuillehouders uit de Regio Zwolle.
- **Raden en Staten** – gemeenteraad Zwolle, gemeenteraden regio en provinciale Staten Overijssel.

Daarnaast wordt er gewerkt met **werkateliers** waarin zowel ambtelijk door overheden als door belanghebbenden een inhoudelijke bijdrage wordt geleverd. De samenstelling is afhankelijk van de fase van de onderzoeken. Deelname is op uitnodiging.

Samenhang is er met de 'raakvlakprojecten'. Deze hebben hun eigen aansturinglijn en vallen niet onder de hier bedoelde stuurgroep. Met deze projecten en onderzoeken is afstemming nodig om (tussen-)resultaten te kunnen benutten voor de verstedelijkingsstrategie en het bereikbaarheidsonderzoek.

Bestuurlijke stuurgroep

De opdracht gevende partijen zijn lid van de bestuurlijke stuurgroep. De samenstelling van de stuurgroep is als volgt.

Zwolle	Gerdien Rots	I&W	Bas Hoogeboom
Provincie Overijssel	Bert Boerman	BZK	Olger van Dijk
Provincie Drenthe	Hans Kuipers	Waterschap DOD	Hans Wijnen
Regio	Martijn Dadema (vz.)	Rijkswaterstaat	Jos van Hees
Vitale Kernen	Marleen Sanderse		
Middelgrote Kernen	Robin van Ulzen		

Managementoverleg

Het managementoverleg heeft de rol van de gedelegeerd opdrachtgever. Zij zijn de opdrachtgever voor het kernteam dat wordt aangestuurd door een procesmanager. Daarnaast vormen zij het voorportaal voor de stuurgroep.

(Regio) Zwolle	Maarten Veeger (voorzitter)	BZK	Regina Oosting
Provincie	Marjolijn Boot	I&W	Bas Hoogeboom
WDOD	David van Raalten	EZK	Edwin Ouwejan
Kampen	Janneke Greveling	I&W	Wieke Tas
Meppel	Sander Kastelein		

Het kernteam

Het kernteam bestaat uit een procesmanager, een projectsecretaris, deelnemers van de overheden BZK, IenW, RWS ONL, Waterschap DOD, Regio Zwolle, de provincie Overijssel en de gemeente Zwolle.

Het kernteam is per 1 januari 2022 als volgt samengesteld:

Procesmanager	Marion Garritsen	Regio Zwolle	Wietze van der Ploeg
Projectsecretaris	Freek de Bruijn	Gemeente Zwolle	Joost Rengers
BZK	Ron Stapel	Gemeente Zwolle	Henriette Selles
I&W	Gijs Hoevenaars	Rijkswaterstaat ONL	Laurent de Ben
Provincie Overijssel	Aart Kinds	WDOD	Rolf van Toorn
Provincie Overijssel	Bert Groot		

Bestuurlijke en Maatschappelijke Adviesgroep

De bestuurlijke en maatschappelijke adviesgroep bestaat uit vertegenwoordigers van alle overheden zoals gemeenten, provincies en waterschap(en) in de regio, en vertegenwoordigers van maatschappelijke organisaties vanuit verschillende velden op bestuurlijk niveau. Hiervoor geldt dat ze een goede afspiegeling zijn van de belangen in de omgeving, waarbij aansluiting wordt gezocht met regiegroep en de reeds bestaande "tafels", die de overlegstructuur vormen binnen de Regio Zwolle. Deelnemers van deze groep zijn een afvaardiging van de regiegemeenten, economische belangenbehartigers, vertegenwoordigers woningbouw, terrein- of natuurbeheerders en landbouworganisaties. Hiermee wordt ook recht gedaan aan de tripartite samenwerking in de regio Zwolle, voor deelname van maatschappelijke en private of PPS-partijen aan het proces. Deze BMAG staat onder leiding van één van de leden van de Stuurgroep. De samenstelling wordt bepaald op basis van een stakeholdersanalyse.

In deze groep gaat het niet zozeer om inhoudelijke inbreng leveren (dat gebeurt in de werkateliers) maar om meningsvorming. De klankbordgroep wordt niet om één advies gevraagd, de groep neemt geen besluiten.